

ROYAN ATLANTIQUE



ROYAN ATLANTIQUE en chiffres

- ~ 33 communes
- ~ 84 382 habitants (x 2,5 en période estivale)
- ~ 604 km²
- ~ 2 estuaires : le plus grand d'Europe (Gironde) et le plus petit de France (Seudre)
- ~ 7 stations classées de tourisme
- ~ 3 forêts : Suzac, La Coubre, Les Combots d'Ansoine
- ~ 1 Ville d'Art et d'Histoire
- ~ 2 Plus Beaux Villages de France
- ~ 50 km de chemins équestres balisés
- ~ 27 circuits de randonnées
- ~ 2 golfs
- ~ 18 activités nautiques
- ~ 1 hippodrome et 18 centres équestres



LÉGENDE

PATRIMOINE	LOISIRS	TRANSPORT
Les plus beaux villages de France	Circuits vélo	Gare TER
Musée	Plage	Liaison maritime
Phare	Plage - baignade surveillée	
Information touristique	Zoo	
Ville d'Art et d'Histoire	Aérodrome	
Édifices religieux	Hippodrome	
Patrimoine et vestige remarquables	Activités équestres	
Points de vue	Échappées nature	

SOMMAIRE

NOUVELLE MARQUE DE TERRITOIRE

p. 4

> l'effet-mer de Jben

AGENDA 2024

p. 5

> aux 4 saisons

NOUVEAUTÉS ACTUALITÉS

p. 6-7

ARCHITECTURE ROYANNAISE

p. 8-9

> par quartier

FEMMES DU TERRITOIRE

p. 10-11

> 3 femmes à l'honneur

TOP 10 INCONTOURNABLES

p. 12-13

> 10 lieux à ne pas rater

2 ESTUAIRES ET 1 OCÉAN

p. 14-15

> les activités
> les métiers du littoral

GASTRONOMIE

p. 16-17

> les coups de cœur
> les incontournables
> les savoir-faire culinaires

NATURE

p. 18-19

> lieu de ressourcement
> déconnexion
> découverte d'espaces naturels
> suggestion d'escapades

SAVOIR-FAIRE

p. 20-21

> les artisans
> les artistes

BELLES ADRESSES

p. 22-23

> déco
> food



Edité par l'Office de
Tourisme Communautaire
"Royan Atlantique", 46 rue
du Docteur Joliot-Curie,
17200 Royan, Tél. : +33 (0)5 46 08 17 20, coordonnées
administration -2021 - Imprimé en 100 exemplaires.
Conception graphique et mise en page : OTC -
Création/ rédaction : OTC - Impression : Evoluprint -
Crédits photos : Thierry Avan sauf mention contraire
- Couverture : Dimworks. Tous droits réservés. Office
de Tourisme Communautaire Royan Atlantique est
labellisé Marque Qualité Tourisme™. Il est classé
catégorie I depuis le 2 octobre 2017. Organisme
local de tourisme immatriculé au registre des
opérateurs de voyages et de séjours N° IM017170005
- Assurance responsabilité civile professionnelle :
AXA FRANCE IARD SA, 313 Terrasse de l'Arche, 92
727 NANTERRE CEDEX - Garantie financière : APST,
15 avenue Carnot, 75017 Paris. L'Office de Tourisme
Communautaire décline toute responsabilité quant
aux erreurs ou omissions qui pourraient être insérées
dans ce document. Soucieux de la préservation de
l'environnement, l'Office de Tourisme Communautaire
"Royan Atlantique" sélectionne des fournisseurs
engagés dans une démarche environnementale.



ON CHANGE D' !R

Notre marque de territoire, nommée « Royan Atlantique », est une signature, un engagement pour promettre de rendre plus lisible et plus puissante, notre image : « une terre littorale capable de nourrir ses habitants autant par l'action et le projet que par le loisir et le repos ».

On a l'ambition de **se réinventer** pour renforcer l'attractivité du territoire et de se libérer du cliché de la villégiature balnéaire, pour s'affirmer comme **une terre de bord de mer**.

Une terre de bord de mer, calé entre deux estuaires, étonnante, active, énergique. Une terre où l'on peut grandir et se développer, s'installer et s'investir.

Pour résumer : avec notre nouvelle marque « Royan Atlantique », on change d' !R

marque.royanatlantique.fr



L'effet-mer de Jben

L'Office de Tourisme Communautaire s'est associé à l'artiste local **Jben** pour réaliser le nouveau logo de la marque Royan Atlantique sur le sable. La renommée de Jben sur le territoire et au-delà de ses frontières n'est plus à faire. Adeptes du **Beach Art**, il façonne des fresques sur sable à marée basse qui disparaissent avec la montée de la mer.

jbenart.com

4 SAISONS SUR ROYAN ATLANTIQUE : NOTRE AGENDA 2024

PRINTEMPS

Journée Européenne des Métiers d'Art (avril)
Salon des Pêches de Royan (avril)
Open de France de Bodyboard (avril)
Marathon de Royan (mai)
Extrême Cordouan (juin)
Jeudis Musicaux (juin à septembre)



ÉTÉ

Course à pied des Villages de Pierres et d'Eau (juin)
Un Violon sur le Sable (juillet)
Festi'Vaux (août)
Fête du Pineau et du Terroir (août)
Flying Club (août)
Palm Fest (septembre)
Week-End de la Glisse (septembre)
Remontée de la Seudre (septembre)
Journées Européennes du Patrimoine (septembre)



AUTOMNE

Le Sentier des Arts : regard Hors Saison (septembre à novembre)
Course à pied des Villages de Pierres et d'Eau (octobre)
Raid Aventure (octobre)



HIVER

Trail de la Côte Sauvage (février)
Global Fatbike (décembre)
Un Noël à Royan (décembre)



REGARD

SUR NOS NOUVEAUTÉS/ACTUALITÉS

JACKIE KENNEDY À LA MAISON DES DOUANES



© Cecil Stoughton

EXPOSITION

JACKIE, L'AMÉRIQUE DES KENNEDY

DU 6 AVRIL AU 3 NOVEMBRE 2024

LA MAISON DES DOUANES - SAINT-PALAIS-SUR-MER

Pour le 30^e anniversaire de la disparition de Jacqueline Bouvier Kennedy Onassis, on s'invite à la Maison des Douanes qui reçoit l'exposition « Jackie, l'Amérique des Kennedy ». Ce récit en images s'inspire de l'album de David Lawrence, fruit de 25 années de recherches. Il y révèle la fragilité et la sensibilité d'une femme, témoin de l'ascension de John jusqu'à son assassinat à Dallas. Le temps de l'exposition, on entre dans l'intimité des Kennedy. On découvre leur amour pour la France et pour la mer.

Info + : visites commentées de l'exposition par David Lawrence sur certaines dates.

agallo-royan.fr/maison-des-douanes

DU 4 AU 8 SEPTEMBRE - ROYAN

Après une première escale en 2022, on est fiers d'accueillir à nouveau la Solitaire du Figaro Paprec au port de Royan du 4 au 8 septembre 2024. Le village de la Solitaire s'installe à l'esplanade Kérimel de Kerveno, au plus proche des bateaux de course. Cet événement sportif nautique est également une fête populaire à terre pour tous les publics : temps forts de la course, sports, culture, arts, sensibilisation à l'environnement et au développement durable, valorisation de l'identité et de la culture maritime du territoire et de ses savoir-faire...

nautisme-royan-atlantique.fr

LA SOLITAIRE DU FIGARO



© Alexis Courcoux

NAUTISME

NOUVELLE VAGUE À THALAZUR ROYAN



© Emma Millès

BIEN-ÊTRE

ROYAN

On pousse les portes de Thalazur Royan, dominant la plage du Chay et face à l'océan. L'établissement tourne une page de son histoire (nouveau nom, nouveau logo). Signe de ce renouvellement : sa décoration tendance et son ambiance cosy et intimiste en chambres, au restaurant et dans le centre de thalassothérapie. Thalazur se préoccupe du bien-être des femmes avec une nouvelle cure qui se conjugue au féminin. On profite aussi de la sortie de la dernière gamme de cosmétique « Rituel Jardin Marin » composée à 90% d'origine naturelle et s'appuyant sur l'épigénétique et l'effet bénéfique des actifs marins.

thalazur.fr

DÉCOUVERTE DE LA CANOPÉE EN APESANTEUR



© Oasalis

FAMILLE

LA TREMBLADE

On part à la rencontre du personnage Johnny Bambou et du **nouveau parc accrobranche Oasalis** à La Tremblade. C'est l'endroit rêvé pour les familles amatrices de sensations fortes ou amoureuses de la nature. On a le choix entre six parcours et une chasse au trésor. Et si on lève les yeux, de véritables mers de filets colorés flottent entre les arbres.

Dès 2025 : **des arbofilets** permettront de découvrir la canopée en apesanteur. On court, on saute, on bondit en toute liberté !

oasalis.fr

Tous en selle avec le **nouvel itinéraire cyclable** « Papericaud - Combots ». Une alternative à la voiture pour relier les Chemins de la Seudre à la Vélodyssée. On peut désormais pédaler de Mornac-sur-Seudre à Saint-Palais-sur-Mer en passant par Breuillet et Saint-Augustin. Grâce à ce nouveau trajet balisé, on traverse à vélo la Presqu'île d'Arvert pour profiter du sable fin de la plage de la Grande Côte et de la vue sur l'océan Atlantique. Cette nouvelle réalisation complète l'**offre touristique rétro-littorale** en proposant une balade de plus de 13 km entre marais ostréicoles et grand large.

sports-nature.agglo-royan.fr/velos

COUP DE PÉDALE SUR LA PRESQU'ÎLE D'ARVERT



MOBILITÉ DOUCE

NOUVEAU LIFTING POUR LE MARCHÉ CENTRAL DE ROYAN

DE SEPTEMBRE 2023 À JUIN 2024

Classé Monument Historique, le Marché Central de Royan se révèle comme un prouesse architecturale héritée de la Reconstruction de la ville dans les années 1950. Son **voile de béton** repose sur 13 points d'appui et lui donne une **forme de coquillage**. Lieu de passage incontournable de Royan, il fait l'objet d'une **réhabilitation** depuis septembre 2023. La livraison prévue en juin 2024 permet d'affirmer Royan dans une ligne architecturale alliant les codes années 50 à la modernité du XXI^e siècle.

Info + : visites guidées du chantier et des fondations possibles



© Shoot the Land

!RETOUR VERS LE PASSÉ

On part dans les rues de Royan à la rencontre de ses édifices et de ses villas, toutes époques confondues.

Ça va être archi-bien !

Bombardée par les alliés à deux reprises en 1945, la « poche de Royan » est détruite à 85 %. Le ministère de la **Reconstruction** et de l'Urbanisme confie le projet à Claude Ferret, désigné urbaniste et architecte en chef. Il repense la ville : des constructions aérées et de larges rues ouvertes. Avec la parution du numéro spécial de la revue L'Architecture d'aujourd'hui, consacré au Brésil, Claude Ferret et son équipe découvrent l'**architecture brésilienne contemporaine**.

Elle influence le projet royannais avec l'utilisation de toits terrasses, de pilotis, de claustras, de loggias, de formes courbes, de jeux d'ombres et de lumière et d'emploi de couleurs primaires. Aujourd'hui, Royan est labellisée « **Ville d'Art & d'Histoire** ». L'architecture 50 s'allie à celle de la Belle Époque, de l'Art Déco et de l'Art Nouveau. Les quartiers balnéaires de Foncillon, de Pontailiac, du Parc et le boulevard Garnier abritent des villas d'une remarquable variété de formes et de matières.

LE QUARTIER DE FONCILLON les affaires en bord de mer

Foncillon fait l'objet d'une attention particulière au moment de la Reconstruction. Claude Ferret choisit d'y implanter le Palais des Congrès, à l'emplacement de l'ancien casino. Ce quartier concentre villas d'exception et édifices caractéristiques de la modernité royannaise.

L'église Notre-Dame - 1, rue de Foncillon
La villa « Grille-Pain » - 52, rue de Foncillon
La villa « Spirou » - 41, rue docteur Audouin
Le Palais des Congrès - 42, avenue des Congrès



© Shoot the Land

Villa Grille-Pain



© Shoot the Land

Villa Spirou

LE QUARTIER DE PONTAILLAC le « the place to be » royannais

Au milieu du XIX^e siècle, l'entrepreneur bordelais Jean Lacaze transforme les environs de la conche de Pontailiac en quartier balnéaire. Avec un quadrillage orienté par rapport à la plage, le plan de Pontailiac révèle des rues perpendiculaires au littoral.

Le musée de Royan - 31, avenue de Paris
L'hôtel de la plage et d'Angleterre - 215, avenue de Pontailiac
La villa Lacaze ou l'hôtel du Golf - Boulevard de la Côte d'Argent





VISITER ROYAN EN MOBILITÉ DOUCE

Grâce à l'application **Vélo Modalis**, on loue un vélo électrique sur l'une des six stations en libre-service sur Royan : gare, lycée Cordouan, lycée de l'Atlantique, port, marché et plage de Pontailiac. La même offre est disponible sur les huit gares de la ligne TER Angoulême-Royan.

De Royan, on peut emprunter deux vélo-routes : la **Vélodyssée** vers le nord et le **Canal des 2 Mers** vers le sud.

velomodalis.fr



LE QUARTIER DU PARC le labyrinthe des villas

Fin XIX^e siècle, Royan veut s'élargir à l'est, au-delà de Pontailiac et Foncillon et continuer d'accueillir plus d'estivants. Le terrain boisé, face à la plage de la Grande Conche, devient le quartier du Parc. Tel un labyrinthe, il se compose d'artères ondulantes entre les pins. Il est l'un des moins touchés par les bombardements de 1945 et conserve une belle variété de villas.

La villa Boomerang - 9, allée Georges
La villa Kosiki - 100, avenue du Parc

Villa Boomerang



© Shoot the Land

LE BOULEVARD GARNIER le brassage d'époque

Le boulevard Frédéric Garnier collectionne les villas, qui servent autant à voir qu'à être vu. Son axe suit la courbe naturelle de la Grande Conche. Peu touché par les bombardements alliés, le boulevard montre, aujourd'hui, une grande diversité de constructions, avec des villas de la fin du XIX^e siècle, des années 1950 ou contemporaines.

La villa Aigue Marine - 100, boulevard Frédéric Garnier
L'hôtel Trident Thyrsé - 66, boulevard Frédéric Garnier
La villa Ombre Blanche - 70, boulevard Frédéric Garnier

Villa Ombre Blanche



Villa Kosiki



LE PARC

BOULEVARD GARNIER

Aigue Marine



Hôtel Thyrsé

© Shoot the Land

3 FEMMES DU TERRITOIRE À L'HONNEUR

MARINE BERTIN ET LE VELOUTÉ TREMBLADAIS : QUALITÉ ET TRADITION

En 2016, Marine intègre l'**entreprise familiale** de soupes artisanales de poissons créée par sa grand-mère à La Tremblade. En 2019, à 25 ans elle reprend les rênes de la conserverie Bertin avec son frère Hugo.

La conserverie dispose aujourd'hui de quatre recettes de **soupes de poissons 100 % naturelles en circuit court** avec des produits de la mer issus des criées de Charente-Maritime.

Marine a des projets plein la tête ! Tout est mis en œuvre pour conserver l'excellence des produits d'origine.

conserveirie-bertin.fr



Port ostréicole de La Tremblade



© le Domaine de Pommier

© le Domaine de Pommier



MORGANE BARACHET : À 20 ANS, ELLE DÉCIDE DE CRÉER SON VIGNOBLE

En 2021, Morgane crée son exploitation viticole au Domaine de Pommier à Épargnes. Non issue du milieu agricole, c'est à tout juste 20 ans qu'elle décide de relever ce défi. Grâce à son diplôme d'ingénieure agronome, elle fait interagir le vignoble avec sa biodiversité, et le conduit en **agriculture biologique**.

En plus des études, elle s'occupe intégralement de faire vivre le domaine. Elle vinifie chacun de ses vins et les commercialise depuis la propriété. Depuis un an, elle se charge également d'organiser des mariages et des réceptions au Domaine. Ce lieu, rénové par ses parents, est inscrit au patrimoine de la Charente-Maritime.

Aujourd'hui, le domaine compte **2,5ha de jeunes vignes plantées**. Morgane choisit de produire des cépages comme le Chardonnay, la Syrah ou encore l'Alvarinho (tout droit arrivé du Portugal) pour s'adapter au changement climatique et faire rentrer le vignoble dans une démarche d'autonomie. Elle réalise beaucoup d'expérimentations et de tests autant dans les vignes que dans le chai pour intégrer de nouvelles méthodes.

Elle n'hésite pas à partager au maximum ses réussites, ses doutes, et l'image de la simplicité et de la persévérance à travers les réseaux sociaux et avec les visiteurs afin de raconter son histoire.

Elle a encore beaucoup de projets à mettre en place, notamment des visites gourmandes avec dégustations et cueillettes au verger pour l'été 2024.

domainedepommier.com



Coteaux de l'estuaire de la Gironde



© Rosa Skop

ROSA SKOP ET LA CHAPELLE NOTRE-DAME-DES-AVIATEURS

Rosa est polonaise et vit à **Saint-Palais-sur-Mer**. Après une spécialisation dans la pédagogie artistique à l'université de Nicolas Copernic de Torun, elle quitte la Pologne au regard du contexte politique. Avec son mari Woitek, elle vient s'installer à Paris et intègre l'École Nationale Supérieure des Arts Décoratifs. Elle est diplômée de Peinture en 1991. Le couple vit à Boulogne Billancourt chez Annie Guerbet. Possédant une maison à Saint-Palais-sur-Mer, elle leur propose de venir y séjourner et de l'aider à la restaurer.

En 1994, Annie demande à Rosa de réaliser **une fresque** dans la chapelle Notre-Dame-des Aviateurs, laissée à l'abandon. Enceinte de huit mois, Rosa se lance alors dans la création d'**un triptyque mural** représentant la Vierge Marie dans les Cieux derrière l'autel. C'est une peinture à l'huile faite sur bois.

Par la suite, Rosa est restée vivre sur le territoire où elle a vu grandir ses quatre enfants. Depuis 1997, elle est professeure de peinture à l'Atelier des Arts Plastiques de Royan. À 62 ans elle continue de créer et de faire découvrir ses œuvres abstraites. Elle recherche à se libérer du connu, à s'imposer des contraintes pour se dépasser et à aborder la réalité d'une autre façon. Elle trouve son inspiration, saison après saison, à travers les paysages du territoire, le monde des vivants (le corps humain, le végétal, les insectes, le cosmos).

rosaskop.com



Sentier des Douaniers



Chapelle des Aviateurs

TOP 10 DE NOS INCONTOURNABLES



MORNAC-SUR-SEUDRE, AU CŒUR DES MARAIS OSTRÉICOLES

Niché au cœur des marais de la presqu'île d'Arvert, Mornac-sur-Seudre dévoile ses deux facettes : à la fois ancré dans la tradition ostréicole et dévoué à l'artisanat d'art. Labellisé « Plus Beaux Villages de France », il invite à une exploration à pied pour apprécier chaque détail (église romane, halles médiévales, ruelles, échoppes, ateliers...). Encerclé de marais ostréicoles, le port est bordé de cabanes traditionnelles aux couleurs vives et variées.

LE PHARE DE LA COUBRE, UNE IMPRESSION DE BOUT DU MONDE

Culminant à 64 mètres, il offre un panorama unique sur la Côte Sauvage d'un côté (25 km de plage) et la forêt de La Coubre de l'autre (8000 ha). Il est le plus haut de la Charente-Maritime, reconnaissable par son revêtement en béton rouge et blanc. Il est menacé par la montée des eaux et l'érosion constante du littoral comme en témoigne l'évolution de la baie de la Bonne Anse à ses pieds. Sa cage d'escalier métallique en vis est issue des ateliers de Gustave Eiffel (300 marches), faisant de son intérieur, orné de carreaux d'opaline bleue, une rareté à découvrir. Le phare de La Coubre est inscrit aux Monuments Historiques en 2011.

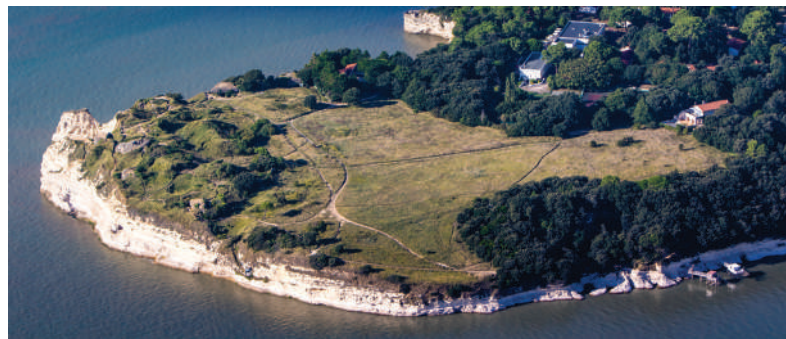

LA POINTE DE SUZAC, VEROU DE L'ESTUAIRE DE LA GIRONDE

Propriété du Conservatoire du Littoral, la pointe de Suzac, véritable joyau naturel, offre une vue spectaculaire sur l'estuaire de la Gironde. Ici, l'histoire est présente avec des vestiges militaires du XIX^e siècle et des blockhaus allemands de la Seconde Guerre mondiale intégrés à la falaise. Le Parc de l'Estuaire, situé dans la forêt, propose une immersion ludique et éducative sur la faune et la flore du site. La tour de Guet, point culminant à 55 mètres, offre une vue panoramique à 360° sur l'estuaire et la forêt de Suzac. La grande plage sépare la pointe du rocher de Vallières et de son phare.

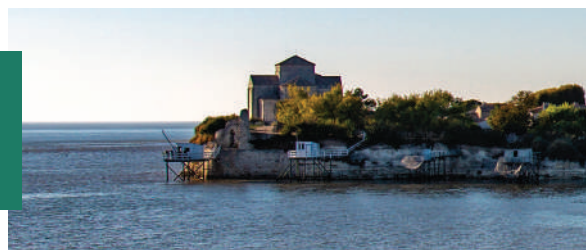

TALMONT-SUR-GIRONDE ET SON ÉGLISE À FLANC DE FALAISE

Talmont, village classé « Plus Beaux Villages de France », est une perle nichée sur un promontoire rocheux, à découvrir à pied pour savourer son charme discret. Les ruelles pavées bordées de roses trémières dévoilent un patrimoine préservé, avec des maisons saintongeaises devenues ateliers d'artisanat d'art. À flanc de falaise, son église romane domine le cimetière marin, unique sur la côte atlantique avec ses cénotaphes saintongeais. L'église Sainte-Radegonde est classée Monument Historique en 1890. Une seconde falaise, Le Caillaud, est propice aux promenades entre carrelets et vignobles

LES GROTTES DE MESCHERS FACE À L'ESTUAIRE DE LA GIRONDE

Si les grottes troglodytiques de Meschers (Régulus et Matata) sont à l'origine naturelles, c'est la main de l'homme qui les a façonnées et investies puis aménagées. Anciennes cachettes, refuges et même guinguettes, elles sont suspendues à flanc de falaises. Aujourd'hui, on y trouve des espaces scénographiés et un hôtel disposant de six chambres offrant un cadre étonnant. Une croisière le long de l'estuaire de la Gironde reste le meilleur point de vue pour admirer ces cavités.





MORTAGNE-SUR-GIRONDE, AUX COULEURS TOSCANES

Mortagne-sur-Gironde propose l'un des plus beaux panoramas sur les paysages de l'estuaire de la Gironde : marais, prés salés et falaises mortes. Depuis le belvédère perché sur les hauteurs des falaises, les visiteurs peuvent jouir d'une vue exceptionnelle sur le port et des paysages aux couleurs toscanes. Le port de plaisance et de pêche abrite divers établissements tels que des restaurants, des chambres d'hôtes et des boutiques pittoresques, dont une ancienne minoterie transformée en brocante. L'ancien débarcadère, désormais métamorphosé en musée de la carte postale, ajoute une touche historique et culturelle.

LE PHARE DE CORDOUAN, LE ROI DES PHARES

Le phare de Cordouan est positionné à l'entrée du plus vaste estuaire d'Europe, celui de la Gironde. Il demeure le dernier phare en France à être encore habité par des gardiens. S'élevant à une hauteur imposante de 68 mètres, il est surnommé le « phare des rois » et le « roi des phares ». Il est doté d'un escalier comprenant 301 marches ouvert à la visite. Ce phare a obtenu le statut de Monument Historique en 1862 et a été inscrit au Patrimoine mondial de l'UNESCO en tant que « bien culturel » le 24 juillet 2021.



L'ABBAYE DE SABLONCEAUX ET LE CHEMIN DES PRÊTRES

Érigée au XII^e siècle au cœur de la campagne saintongeaise, l'abbaye de Sablonceaux présente une fusion harmonieuse de styles architecturaux, mêlant le roman et le gothique. Aujourd'hui, le site (classé aux Monuments Historiques en 1905) est transformé en un centre spirituel, artistique et culturel sous l'impulsion de la Communauté du Chemin Neuf. Cet ancien lieu de prière des chanoines réguliers de Saint-Augustin abrite un noyer d'Amérique centenaire. Le sentier de Promenade et Randonnée PR16, baptisé « Le Chemin des Prêtres », s'enfonce dans la forêt, reliant ainsi l'abbaye de Sablonceaux au village de Saint-Romain-de-Benet.



LA TOUR DE PIRELONGE, SECRÈTE PARMIS LES VIGNES

Saint-Romain-de-Benet abrite la tour de Pirelonge, haute de 25 mètres et classée Monument Historique en 1840. Probable vestige d'une ancienne villa romaine sur la voie reliant Mediolanum Santonum (Saintes) à Novioregum (Barzan), cette tour mystérieuse, entourée de vignes, semble être un monument funéraire gallo-romain dédié à une personnalité importante. Non loin de là, en plein cœur du bourg de Saint-Romain, l'église, classée Monument Historique depuis 1921, se distingue par ses deux coupoles, conférant à sa toiture une allure orientale.

SAUJON, AU FIL DE L'EAU

Saujon est une station thermale réputée. Traversée par la Seudre, la ville vit au rythme de l'eau. Autrefois port de commerce, le port de Riberou est, aujourd'hui, un port de pêche et de plaisance. Le pont à écluse marque la séparation des eaux douces et salées. Les thermes Saujon ont été fondés en 1860 par le docteur Dubois. Depuis, leur activité n'a cessé de se développer. Par sa teneur en chlorure de sodium, l'eau thermale de Saujon a une action tonique alors que la présence de calcium et de magnésium lui assure des effets sédatifs particulièrement efficaces dans les manifestations des troubles anxieux.



UN TERRITOIRE ENTRE 3 EAUX : 2 ESTUAIRES ET 1 OCÉAN

Les Activités



BALADE EN PIROGUE

Jérôme Zerrouki d'Esprit Paddle propose de tenter l'expérience d'une balade en pirogue hawaïenne pour s'immerger en quelques coups de pagaies dans une **nature sauvage et préservée** au cœur des marais de l'estuaire de la Seudre. La pirogue hawaïenne est une activité sécurisante accessible en famille. Dans son atelier, il fabrique des pirogues traditionnelles polynésiennes avec ou sans voile.

Où ? sur l'ensemble du territoire
Quand ? d'avril à fin novembre

espritpaddle.fr

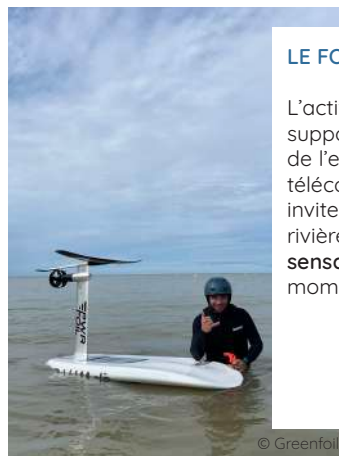

LE FOIL ÉLECTRIQUE - NOUVELLES SENSATIONS

L'activité à sensations du moment s'appelle l'e-foil ou foil électrique. Ce support 100% électrique, accessible à tous permet de voler au-dessus de l'eau, sans aucun bruit. C'est une planche qui s'élève à l'aide d'une télécommande maniée par le pratiquant. **Lucas** de chez Greenfoil invite à tester le foil électrique le long des côtes et même sur les rivières, plus besoin de vagues ! Cette activité offre de toutes **nouvelles sensations** par rapport au surf classique et permet de profiter d'un moment d'adrénaline avec moins d'efforts et moins de formation.

Où ? sur l'ensemble du territoire
Quand ? toute l'année

greenfoil.com



PORTRAIT DU ROI DU PARASURF À PONTA

Ismaël Guillorit, passionné de surf et fondateur de l'association Vagdespoir, a pour objectif de rendre les sports de glisse accessibles aux personnes en situation de handicap. Cette initiative s'étend le long de tout le littoral français, offrant des actions de sensibilisation dans les établissements scolaires pour changer les perceptions sur le handicap. Ismaël adapte également le matériel en fonction des besoins individuels, permettant à chacun de pratiquer divers sports de glisse.

Le **12 novembre 2023**, Ismaël Guillorit-Nilsen a brillé en atteignant la deuxième place du podium lors du **Championnat du Monde de Parasurf**, dans la catégorie « stand 2 » (surfeur debout avec une amputation au-dessus du genou).



Où ? plage de Pontailac à Royan
Quand ? toute l'année

vagdespoir.com

Les métiers du littoral



© Wildcoast



© Wildcoast

WILDCOAST : DES PLANCHES 100% SUR-MESURE

Âgé de 28 ans, **Éliot Casties** est un shaper installé sur Royan Atlantique. Depuis 2019, il fabrique et répare des planches de série. Ebéniste de formation, ancien compagnon du Tour de France, Éliot a travaillé dans l'industrie du luxe avant de créer ses premières planches de surf à Biarritz et par la suite au Cap Ferret. Il fabrique essentiellement **à la main** et uniquement des modèles « performants » pouvant être pré-shaper avec une commande numérique. Son **atelier de 300 m²** offre un espace dédié à chaque étape du processus de fabrication. Les décorations sont multiples et illimitées. Actuellement il travaille avec un ostréiculteur pour confectionner **une planche de surf avec des coquilles d'huîtres** incorporées dans la résine.

Où ? Saint-Romain-de-Benet
Quand ? toute l'année

wildcoastsurfboard.fr



© société Roudier

FABRICATION DE FILETS DE PÊCHE

James Roudier crée la société Roudier en 1948. Établie sur l'estuaire de la Gironde, l'entreprise est à l'écoute des pêcheurs amateurs et professionnels de tout le littoral français. C'est la première entreprise française de fabrication artisanale de filets de pêche à la crevette. Elle confectionne également les filets pour les carrelets. Elle réalise sa production, exclusivement française, sur le territoire. Entouré de 20 personnes, Yves Roudier confectionne tout article utilisant du filet.

Où ? Brie-sur-Mortagne
Quand ? toute l'année

yvesroudier.com

LES AMBIANCES DE NOS SPOTS DE PRATIQUE :

La Côte Sauvage

Réputée pour ses vagues, la Côte Sauvage présente une large sélection de **spots de glisse** pour le surf et le kitesurf. Les vagues sont ici particulièrement bien adaptées au bodyboard.

L'océan Atlantique

Balayées par une houle d'ouest, les plages du littoral offrent un excellent tour de chauffe pour le surf et un espace idéal pour la pratique de la voile, du **char à voile** et du **flyboard**.

L'estuaire de la Gironde

Le plus grand estuaire d'Europe se prête à la **croisière** pour offrir de nouveaux points de vue sur les falaises et les marais.

Le lac de Saujon

Situé non loin des marais, le lac de navigation constitue un spot pour la pratique du **téléski nautique**, du wakeboard et des jeux sur l'eau.

L'estuaire de la Seudre

Abritées des vents du large, les eaux du plus petit estuaire de France sont recommandées pour découvrir le monde ostréicole en **kayak** et en **paddle**.

ILS SUBLIMENT NOS PRODUITS

Les coups de cœur du moment

Face à la plage de la Grande Conche de Royan, le restaurant **Perle d'Iode** est une jolie découverte. Le jeune chef **Romain Marie-Moreau** vient de Normandie, non loin des falaises d'Étretat. Il a racheté cette ancienne crêperie où, désormais, il pratique avec passion **une cuisine traditionnelle et raffinée axée sur les produits de qualité et de proximité**. Ici, les producteurs sont à l'honneur. Le pigeon rôti accompagné des légumes du marché et le poisson de la criée selon la pêche sont parmi ses plats signatures.

perle-diode-royan.eatbu.com



Au cœur de Cozes, **le Saint-Pierre** est situé face à l'église. Il propose **une cuisine traditionnelle française**. Le cadre est simple et typique à la fois. On y déjeune aux beaux jours sur la terrasse dans un cadre calme et ressourçant.

le-saint-pierre-cozes.eatbu.com



« L'art de vivre à la française » : **Le Gueuleton** à Saint-Palais-sur-Mer est un véritable repaire de bons vivants. À l'origine, trois amis des bords de la Garonne, unis par la même **passion pour la gastronomie et le terroir**, ont décidé de créer cette grande famille.

À la carte : vin, charcuterie, fromage, des classiques de l'apéro... Mais aussi de bons produits locaux et de saison cuits à la cheminée.

gueuleton.fr/gueuleton-saint-palais-sur-mer

Les incontournables

LES GLACES ET CONFISERIES LOPEZ

C'est une institution à Royan ! Les glaces et confiseries sont réalisées à partir d'ingrédients issus de la production locale. La Chambre des Métiers et d'Artisanat de Nouvelle-Aquitaine leur a décerné le **label régional « Artisans-Gourmands »**, qui vise à récompenser les meilleurs artisans. Les produits emblématiques du magasin (le bois cassé, le nougat rouge, les niniches de Royan, les sucres d'orges) sont **fabriqués sur place, devant les clients**, offrant un spectacle visuel et olfactif en continu.

confiserielopez.com



Les savoir-faire culinaires



© L'Aquarelle

UNE ÉTOILE : UNE CUISINE D'UNE GRANDE FINESSE

Dans un grand pavillon cubique contemporain, au cœur de la campagne royannaise, **L'Aquarelle** offre une étape gourmande. Son chef, **Xavier Taffard**, est fils d'ostréiculteur. Dans l'assiette, il se montre **créatif et inspiré**, et ne travaille que **les produits locaux** qu'il sélectionne avec soin. Adepte des **associations terre-mer**, il ne rechigne pas aux accords osés... Côté décor, le design prévaut dans une grande salle panoramique. La porcelaine contemporaine d'un artisan poitevin et les couteaux siglés d'un coutelier rochelais trônent sur les tables. Un sens du détail qui cadre parfaitement avec les assiettes esthétiques et graphiques du Chef.



© L'Aquarelle

laquarelle.net

CAKE BY DEBBY - CAKEDESIGN

Déborah Bour s'est reconvertie dans la pâtisserie et s'est spécialisée en Cake Design. Bienvenue dans son monde sucré où la gourmandise est le maître mot. Elle prépare différents gâteaux : numbercake, sweet table et mignardises. **Chaque création reste unique** pour le bonheur des yeux et des papilles. Ces préparations sont réalisées avec **des produits de saison et locaux**. Elle propose des cours de pâtisserie parents-enfants. L'été, elle est présente sur les marchés de La Tremblade et de Saint-Georges-de-Didonne où elle vend sa spécialité : le brookie (mi-brownie, mi-cookie)

cake-by-debby.fr



© Cake by Debby

LES CREVETTES IMPÉRIALES

Si le bassin de Marennes-Oléron est mondialement connu pour ses huîtres, on y retrouve un autre type d'élevage : la **pénéiculture**. Le marais de la Seudre est un milieu nourricier pour **les gambas vivantes**. On les appelle aussi « crevettes impériales » car c'était l'un des mets préférés des empereurs japonais. Lors de leur croissance, elles peuvent coexister avec des huîtres « pousses en claires ». Pour éviter leurs prédateurs (les échassiers), les crevettes ont une activité nocturne. Sébastien Rossignol, saunier et également éleveur de crevettes impériales achète à l'écloserie des larves de gambas de Mornac-sur-Seudre. À la saison estivale, il les vend directement depuis son marais aux clients.

seldemornac.fr



NOTRE VRAIE NATURE

Lieu de ressourcement



PARCOURS EN LAND ART « CHIMÈRES III »

Tel un sanctuaire, le sous-bois du **Parc de l'Estuaire** est un parcours jalonné de sculptures créées à partir de **matériaux naturels** par Sophie Prestigiaco et Régis Poisson. « Chimères III » est une exposition artistique en hommage aux insectes. Elle accueille des créatures inspirées de ces mille et une petites bêtes qui disparaissent sans bruit mais non sans dommages pour l'ensemble de la biodiversité et la survie de l'humanité. Parcours de **sensibilisation à l'harmonie de la nature**, valorisé par des productions artistiques responsables, l'exposition invite le visiteur à trouver son chemin parmi des installations insolites rendant hommage à cette partie fabuleuse du monde vivant. À la suite du succès de l'exposition, un nouvel espace est ouvert pour une dernière année de présentation.

Où ? sur le sentier forestier du Parc de l'Estuaire à Saint-Georges-de-Didonne
Quand ? du 3 avril au 3 novembre 2024

leparcdelestuaire.com



Déconnexion



OLOSA, LE JARDIN OÙ L'ON S'ATTARDE : ZEN ATTITUDE

Ce jardin zen d'inspiration japonaise est une invitation au voyage. Stéphane et Régine Oceau le mettent en place en 1993. À travers ses différents paysages, on peut découvrir : le jardin désertique, le jardin japonais (avec son bassin de carpes Koi et sa collection d'érables), le jardin contemporain, le jardin chinois et un espace zen pour s'initier à la **méditation et la contemplation**.

Où ? Saint-Romain-de-Benet
Quand ? uniquement sur réservation toute l'année

jardin-olosa.com

Découverte d'espaces naturels



LA FORÊT DE LA COUBRE ET LE SENTIER DE NOTRE-DAME-DE-BUZE

Avec ses 8 000 ha, la forêt de la Coubre est le poumon vert du pays royanais. Au XIX^e siècle, des pins sont plantés pour freiner l'avancée des sables. Cette forêt cache de nombreux circuits pédestres et vélo ainsi que la piste cyclable La Vélodyssée.

Le sentier de Notre-Dame-de-Buze est une randonnée, qui mène à la découverte d'un **patrimoine ancien**, un lieu, aujourd'hui **enfoui par les sables** et oublié de tous. Au fil de la balade, on découvre une pinède à perte de vue et soudain une colline d'une quinzaine de mètres de hauteur, le sommet de l'église Notre-Dame-de-Buze. Le sable a complètement recouvert les lieux.

Distance : 4,3 km soit 1h05
Où? parking du vieux phare à La Tremblade
Quand? toute l'année



Suggestion d'escapades

BALADE TOURISTIQUE EN 2 CV

Bernard-Marie Thomas, trilingue (anglais, espagnol), propose des balades à bord d'une authentique Citroën 2CV de 1963 à Royan et dans le pays royanais. Il est peut embarquer trois passagers pour **des circuits à thèmes prédéfinis** (1 à 2 heures) : Royan historique, ostréiculture, vignobles, gastronomie. Il est possible de rouler capote ouverte les beaux jours et les nuits étoilées grâce à l'ouverture de la capote. **Des circuits à la carte** sur réservation comprennent la prise en charge à l'hôtel, gare, aérodrome, port de plaisance, des haltes dans les restaurants, casinos, sites historiques et culturels, centres thalasso, traversée de l'estuaire de la Gironde. Le chauffeur a été journaliste en gastronomie, ostréiculture, viticulture, et presse spécialisée en 2CV.

Où ? sur l'ensemble du territoire
Quand ? 7j/7, toute l'année.

bonvtc.fr/atlantic-tours



© Bernard-Marie Thomas

LE SAVOIR-FAIRE LOCAL

Les artisans

NATUD - SAVONS ET COSMÉTIQUES NATURELS

Christelle David, s'intéresse aux vertus des plantes et à toutes les propriétés qu'elles possèdent. Elle fabrique des produits de beauté à base d'**ingrédients naturels**. Elle a été formée en savonnerie à l'Université Européenne des Saveurs et des Senteurs de Forcalquier ainsi qu'au Laboratoire 4E pour la fabrication des émulsions, des huiles et des baumes.

Sa marque Natud est une marque de savons et cosmétiques naturels entièrement **fait à la main**, de la fabrication jusqu'à l'emballage. Ses produits sont en vente d'avril à octobre au magasin **La Farandole** dans le village de Talmont-sur-Gironde.

natud.fr



ruelles de Talmont-sur-Gironde



© Guy de Mont

ARTISAN COUTELIER - GUY DE MONT

Depuis 3 ans, **Guillaume Guy de Mont** est un fabricant de couteaux artisanaux par passion. Originaire de la Dordogne, il s'est installé sur le territoire pour rejoindre sa famille à Saint-Romain-de-Benet. Sa particularité est la création des couteaux pliants l'EnsiS avec une lame de 7 cm ou 8 cm, et un couteau Le Coutre avec une lame de 9 cm, inspiré de la forme d'un couteau d'office. Ainsi, le couteau de cuisine reste toujours dans la poche ! Il réalise tous ses couteaux **en atelier et à la main**. Il propose un grand choix de manche (bois stabilisé, résine, micarta, corian, minéraux, carbone, os et ivoire de mammouth...) permettant d'avoir un couteau 100 % personnalisé.

guydemont.fr



© Guy de Mont

LES RUCHERS DE LA PRESQU'ÎLE

Thierry Denard est un apiculteur attaché au territoire. Amateur passionné, il se lance en professionnel en 2019. Il propose la vente de ses productions sur les marchés, aux magasins et restaurateurs. Situé à Étaules, il exploite une centaine de ruches tout en respectant l'environnement naturel.

Il développe aussi un volet pédagogique avec des **animations au sein des écoles et des entreprises**. Produits : confiseries au miel, miel en pot, propolis, pollen

miel-ruchers-presquile.fr



© Denis Bibba - Artgrafik



© Denis Bibba - Artgrafik

Les artistes



KAEL : LA TECHNIQUE DU DRIPPING

Artiste peintre, sculpteur, surfeur, **Mikaël Fleury** lance en 2001 « les Gueules de Bois », une exposition de ses premières œuvres. C'est un assemblage onirique de bois flottés, de plumes, de coquillages, de sculptures hétéroclites et d'art primitif. En 2009, Mika réalise enfin son rêve. Sur le lieu de vacances de son enfance, il ouvre en plein cœur de Saint-Palais son atelier-galerie. Il peut alors laisser libre cours à son imagination débordante. Il joue des matières et des supports, passant, avec bonheur, de la pierre au métal, de la porcelaine au bois. Il crée des œuvres naïves imprégnées de spiritualité et utilise la technique du dripping (laisser couler ou goutter la peinture). **Il fabrique lui-même ses couleurs.** L'estuaire de la Gironde et ses flashbacks de voyage lui soufflent ses œuvres.

CENSIS RUBLISS - OBJETS DE DÉCORATION BIOSOURCÉS

Clémence Joséphine Touzet vit à la Tremblade. Après douze ans comme architecte en Allemagne, elle installe son atelier au sous-sol de la maison familiale du quartier balnéaire de Ronce-les-Bains. Elle collecte et casse les coquilles d'huîtres pour concevoir **un matériau biosourcé, recyclable et compostable** industriellement. Elle le mélange avec de l'amidon de maïs fermenté et des pigments naturels afin d'obtenir la texture désirée. Chauffée au four, cette pâte molle est soufflée, moulée, lustrée ou polie. Sous la marque Censis Rubis, elle fabrique, sur demande, des luminaires, des accessoires de décorations, des bijoux ou des vases en petites séries pour **réduire au minimum les stocks.** Elle envisage de **mettre en place un service de location** de vases et de récupérer les pièces cassées pour les refondre en de nouveaux objets.

censISRubliSS.com



LE DOMAINE DE CHATRESSAC : ART DE VIVRE ET DE BÂTIR

Cet **ancien domaine de capitaines de navire** s'articule autour de trois entités : l'Atelier d'Architecture (Atau Sarl), les Ateliers de La Garenne (entreprise de construction Sarl) et la Valenne (association culturelle et artistique). Chaque année, **une programmation culturelle et artistique** met en lumière le travail de l'Atau et des Ateliers de La Garenne. Les chantiers, qui accueillent les étudiants en architecture et les stagiaires, ont permis au fil des ans de donner un écrin architectural du lieu. Des concerts et conférences y sont également organisés. En collaboration avec l'association « Les Mains Vertes », le domaine propose de **se former au potager et à la permaculture.**

LES BELLES ADRESSES

Déco

ANCOLIE - PETITE CAVERNE D'ALI BABA

Dans cette boutique à l'atmosphère chaleureuse, Claire Vincent propose du **petit mobilier et des accessoires féminins**. Dans une ambiance parfumée avec les fragrances de bougies et d'objets de décoration, la visite mène jusqu'à la découverte du patio.



Passionnée par la décoration, la propriétaire originaire du Haut-Jura a trouvé son bonheur sur La Tremblade, sur les bords de Seudre.

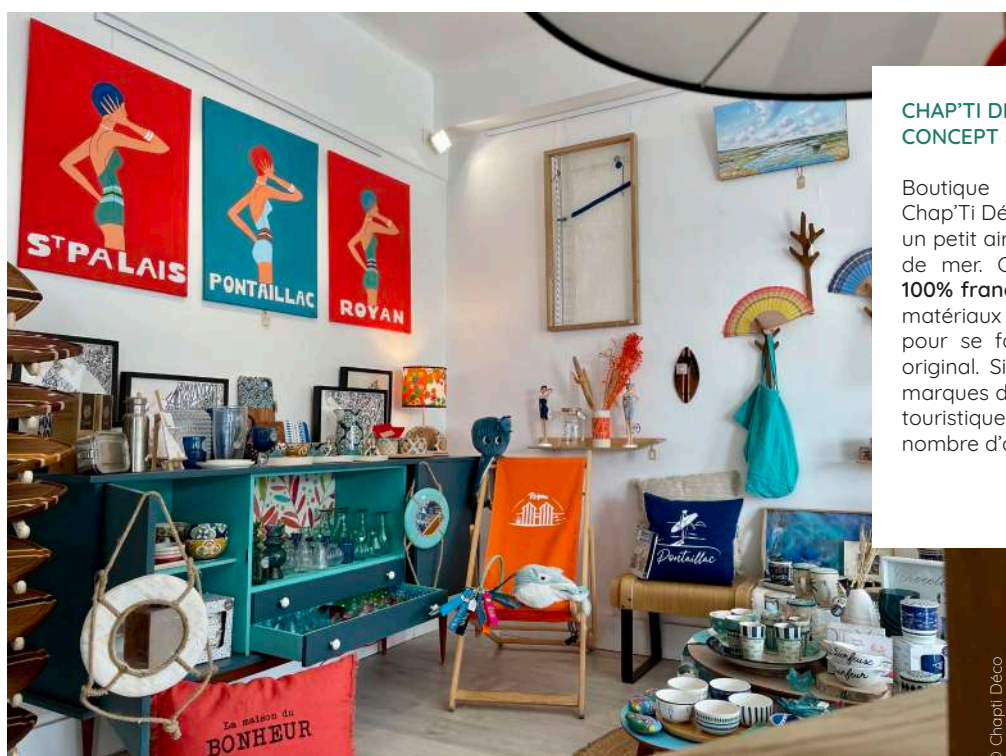

CHAP'TI DÉCO CONCEPT STORE 100 % FRANÇAIS ET LOCAL

Boutique d'ameublement et de décoration, Chap'Ti Déco apporte aux intérieurs de maison, un petit air de vacances et une ambiance bord de mer. Ce **concept store écoresponsable, 100% français et local**, privilégie des objets en matériaux durables, recyclés ou recyclables pour se faire plaisir ou dénicher un cadeau original. Situé à Royan, on y trouve plusieurs marques de créateurs qui valorisent les attraits touristiques de la côte de beauté. Sur demande, nombre d'articles sont personnalisables.

chaptideco.fr

TWIGGY BOUTIQUE VINTAGE

Guillaume Le Brun et Elizabeth Martin créent, il y a 5 ans à Saint-Palais-sur-Mer, cette boutique vintage dont le nom vient du célèbre mannequin anglais des sixties. On y trouve **des objets en rapports avec les années 50, 60, 70 et 80**.

En chef de file : des vinyles jazz, rock, classique (45 et 33 tours). Et aussi : des meubles, des objets publicitaires, des lampadaires... On peut déambuler dans ces 200 m² et s'approprier d'authentiques objets vintage.

Food



LA MAISON GOULBI - BISCUITS TENDANCE FIFTIES

En plein cœur de Royan, le magasin Maison Goulbi fabrique **des spécialités charentaises** depuis 1936. Un laboratoire est sur place pour quelques productions. Cette institution familiale fait perdurer la tradition **sur quatre générations**. La boutique royannaise a conservé son âme des années 50. Les produits : la galette charentaise, le Goulbi' croq, le gâteau d'André...

maisongoulbi.fr



LES MACARONS DE ROYAN

Depuis trente ans, **Olivier Bolteau** est boulanger-pâtissier dans ses boutiques de Mirambeau, Royan et Vaux-sur-Mer. Il choisit en 2016 de **cuisiner à bord de son camion atelier**. Toute l'année sur le marché de Royan, aux beaux jours à Saint-Palais sur-Mer, il pétrit, cuit et vend macarons et galettes dans son véhicule itinérant.

Il participe aux concours des Saveurs Nouvelle-Aquitaine et est récompensé chaque année. En 2020, le jury lui a décerné ses meilleures notes pour sa galette charentaise à l'angélique.

LA BOUTIQUE CÔTÉ CACAO

C'est dans un univers coloré et gourmand, qu'Adeline, véritable chocolatière passionnée, invite à découvrir ses différents saveurs chocolatées au fil des saisons. Installée dans ses laboratoires au sein du magasin, **elle fabrique sur place ses créations originales** qui évoluent au gré des événements et offre de purs moments de bonheur sensoriel. Depuis sa création, Côté Cacao utilise au maximum les circuits courts pour ses productions chocolatées, ainsi que des emballages Français écoresponsables ou réutilisables. À Royan, c'est véritablement la boutique pour les gourmets et les gourmands.

royanbonbons.fr



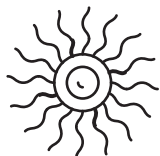

Climat océanique
Ensoleillement :
2 300 h /an



3 000 ha
d'espaces
naturels

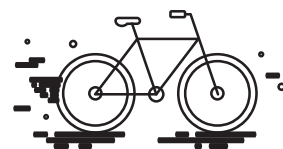

200 km
d'itinéraires
cyclables

107 km
de côte



34 plages



80 ha
de vignobles

COMMENT VENIR ?

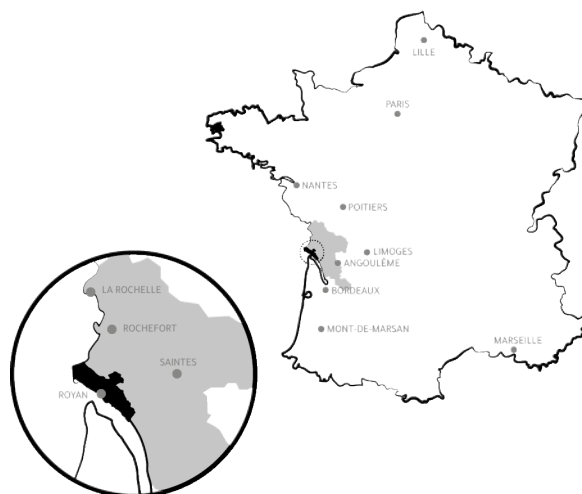

En avion
Aéroport de Bordeaux
Aéroport de La Rochelle



En train
Paris - Royan : 4h20
Nantes - Royan : 3h50



En bus
Lignes de bus Nouvelle-Aquitaine



Par l'autoroute
Depuis Paris : 5h10 via A10
Depuis Bordeaux : 1h45 via A10

CONTACTS PRESSE

OFFICE DE TOURISME COMMUNAUTAIRE (OTC)

Natacha AIDAOUÏ DURAND

Tél: 05 46 08 17 28 / 06 08 70 03 84
n.aidaoui@royanatlantique.fr

Usanee SEEHA

Tél: 05 46 08 17 21 04
presse@royanatlantique.fr

royanatlantique.fr

